朝鮮日報
朝刊
本紙朝夕刊十頁
發行 株式會社 朝鮮日報社

社說 滿粟輸入稅의 撤廢問題

一

農林局과 財務局에서는 日本內地의 米凶作에 對한 對策의 하나로 滿洲粟關稅의 撤廢를 考究中이라고한다。元來、滿洲粟에 對한 關稅는 그처음에 잇서서는 米穀對策과는 何等의 關係가업시 單純히 財政上의 收入을 目的으로하야 每百斤에 對한 五十錢의 程度로課稅해 오던것인데、이것이 再昨年부터 財政上의 收入을 目的하는 以外에 다시 滿洲米에 對한 對策의 性質을 띄면서 그稅率도 一躍에 倍로引上하야 每百斤에 對한 一圓으로 한것이다。換言하면滿洲粟에 對하야 高率의 關稅를 課하야 輸入量을 減少시키는 手段에 依하야 朝鮮內의 米消費量을 增加시키고、朝鮮內의 米消費量을 增加시키는 手段에 依하야 朝鮮米의 日本內地로의 移出을 間接으로 減少시키자는 意味에서나온 對策으로 粟關稅를 一躍에 倍額으로 引上하엿던 것이다。

二

그러나 朝鮮米가 平年作에 不過하고、日本米는 大凶作을 招致한 今年에와서는 日本內地、朝鮮을通하야서의 米穀事情은 昨年의 事情에 比하면 正히 一百八十度의 轉向을보앗다。卽、正反對가 되고 마럿다。따라서 米穀對策도 昨年과는 正反對의 對策을 쓸수 박게 업시 되엿다。卽 新米穀年度(今年十一月一日부터 明年十月末日까지)에 잇서서는 日本內의 米의 需給을 마추려면 日本內地는 朝鮮米의 巨量移入策을 쓸수 박게업고、그러자면 朝鮮에 滿洲粟이 만히 드러올수 잇도록 方法을 講究할수박게업다。그러자면、그 가장有效한 方法이 卽、滿粟에 對한 從來의 關稅를 撤廢하는데 잇다。今年으로 말하면 滿洲에도 粟凶年이 드러 그收穫은 平年作보다 約二割의 減收라하니까、粟關稅撤廢는 이點으로보아도 잇슬수박게 업는것이다。

三

新米穀年度가든 때한 事情下에 잇서서 萬若、粟關稅를撤廢하지안코 잇다고하면 粟價는 二重三重의 脅威를 바더서 天井不知의 勢로 騰貴할것이니까 이것은 粟을 常食으로하는 一千五百萬의 朝鮮農民大衆에게는 莫大한 脅威요 打擊이라고 할수밧게업다 이런見地로보아 우리는 滿粟에對한 輸入稅는、引下가아니라、아조 撤廢하되、이에關한勅令의 施行終了期인、明年三月末日을 기다릴것업시、하로밥비 速히 撤廢하는것이 可하다는것을 主張하는 바이며 또한 外國米의 輸入에 對해서도 米穀法 第三條에 依한 輸入許可令을 當分間、停止하는 同時에 從來의 百斤三圓의 外米輸入稅를 撤廢함이 必要가 잇다는것을 主張해 둔다。

英政府協定原則으로 軍備均等에同意
形勢好轉되려는氣運을利用해 純理的必然性을主張

【倫敦十五日發聯合】 海軍豫備會談은 英政府의和協試案을 圍繞하고 模索狀態를繼續하며 第三週를 마즈려하는데 會商의前途는 依然困難을 未免하리라고解釋되다 英政府는 어떠케던지 會談을成立식히려고 努力하고잇고 米代表도 漸次 英政府의 見解를傾聽하야 英政府의 均等原則承認에傾注되고잇슴으로 英國各新聞紙는十六日紙上에形勢好轉을傳하고잇스나 英政府는 依然現行海軍比率과同一又는同等比率을 新協定의基礎로할方針이고 米代表部에서도 亦是現行比率維持를 固執하고잇는만큼 前途는依然 多難할것으로보인다 日本代表部의 回訓到着으로 形勢好轉된氣運을 利用하야 英政府는 協定原則上의 軍備均等에同意하야 實際的平等의 協定을締結하도록 純理的必然性을 主張하야 곳까지最善의 努力을 다할方針이다

英米協定은不介意 既定方針대로邁進
日本態度極히冷靜

【倫敦十五日發聯合】 十五日데일리·헤랄드紙가 十四日의英米會談에서 日本의强硬態度에依하야 三國協定不成立이되는境遇의 對策이論議되엿다는 報道를 揭載하엿슴에對하야 英米代表部는右와如한 事實은업다고 絕對로否認하나 日本代表部에서는 事實如何는別問題로하고 모든角度로서 和協方式을審議한後結局 協定에到達치못하는境遇는 英米兩國이 日本을目標로 一種의『에스카레-터-』條約의協定을締結할것으로본다 日本은그境遇 國防의安全感을滿足식힘에 足한獨自의建艦改革으로나갈方針임으로 此種의英米協定이成立하드래도 動搖될必要는업고 어데까지든지既定方針에依하야 邁行할뿐이라고 자못冷靜한態度를갓고잇다

華府條約終末看破코 佛政府對策考究

【電通巴里十五日發】 佛政府에서는 駐英大使及英外務省으로부터 接受한報告에 依하야 現行海軍條約이 明年末로써終了될것을 覺悟한模樣으로 外務海軍兩當局은 華府條約이終末된境遇의 對英對伊關係及建艦方針에關하야熟議하고잇다

루즈벨트大統領 英提案審議?
헐長官과車中에서

【華盛頓十五日發聯合】 루즈벨트大統領은 十五日華盛頓을出發하야 테네시溪谷視察途上에올랏는데 特히헐國務長官도 列車에同乘하야 途中米代表部로부터의 請訓에關하야重要協議를行하엿다고 確聞된다 英政府는 第二次英米會談에서 豫備會談決裂境遇의 英米兩國의 協同行動에關하야具體案을提示한듯하다 米國에서는 루大統領과 헐國務長官이 倫敦會談失敗境遇의 海軍問題에關하야 英米兩國의取할 共同工作에關한 英政府의提案을審議하고잇다고 報道된다

(寫眞은 루즈벨트)

鎭海要港部에 第廿七驅逐隊配屬

鎭海要港部에 今回第二十七驅逐隊가새로配屬되게되야 同隊는十五日早朝 鎭海에入港하엿다 驅逐은 菱、蓮、蔦、三隻으로 司令은 海軍中佐大重正道氏이다

先驅警官의失態로 行幸御順路變更

【桐生電話聯合】 天皇陛下께서는 十六日午前九時四十五分 桐生驛御着車 兩小學校로부터 桐生高工과消防組를御親閱하실 御豫定이든바 桐生驛으로부터 御巡路가先驅警官의過失로 御變更하시여 直時桐生高工으로行幸하시엿는데 此를先驅警官의過失로 順路인高工으로向하야 몬저御先行하신것으로 御途中의 御變更을비롯하야 奉迎하려는高工에서는 突然의御變更으로 周章狼狽하엿다。이러한 重大過失은 未曾有의事件으로 係員一同은恐惶하고잇다 이때문에 陛下께서는九時五十六分 高工御着 御同校에서 御豫定時間二十分을지나신後 御警備其他의準備를完了하고 其後機械展覽場兩小學校로行幸하시여 消防組를御親閱하시엿다

一切處置는 行幸終了後

【電通東京電話】 御警衛失態問題에對하야 後藤內相과金澤知事는 湯淺宮相에게도 責任에對한決心을 陳述한模樣인데 地方行幸은 十七、十八兩日에도 行하시기로되여잇슴으로 其間에內相과知事는一刻이라도其職責을輕忽히할수업슴으로 一切의處置는 地方行幸御終了後에되리라고 觀測된다

前例업는大失態로 內相辭表提出?

【東京電話聯合】 御警衛의大失態에關하야 後藤內相은責任을痛感하고 直時唐澤警保局長에게 眞相調査를 命하엿는데 今回의失態는 前例업는 大失態이기때문에 責任所在를明白히하기爲하야 內相은十六日夕刻供奉을終了後進退를아리우리라고觀測된다

先驅警部의 失態로判明

【前橋電話聯合】 十六日桐生行幸에際하야御巡路를變更하신것은 先驅警拜命을 警保警部의見城木田南警部인것이 判明되여 縣當局에서는 善後策에對하야 協議를거듭하고잇다

新潟廣島에 鐵道局新設

【東京電話聯合】 地方鐵道局增設問題는 多年來의懸案이든바 內田鐵相은 일직이 이에贊意를表하고 또 鐵道事務當局도 高山線全通에依하야 現在의 國鐵營業哩數는 實로一萬餘哩를 突破하야 現在의六鐵道局으로는 處理키 困難한狀態임으로 鐵道局增設은 焦眉의急務라는데 意見이一致되엿다 따라 鐵道省에서는來年度豫算에 二局增設에 關한經費를 計上키로되야 設置場所는 新潟及廣島가 指定되엿다 이리하야 鐵道省에서는積極的으로來月上旬法制局 大藏省에對하야交涉을 開始키로되엿다 財源難인 아지음이라大藏省이 이를承認할可望은 稀薄한模樣

政友會와衝突? 藤井藏相의進退?
進退兩難에선首相

【東京電話聯合】 大演習終了를契機로하야 豫算編成을中心으로 政界는微妙한行向을 呈하야 政客의往來는益益頻繁하더니 除의一策으로 臨時利得稅를設하야 一部增稅로써補充하려고 企圖하고 首相에對하야 諒解를求한바 首相도亦是不得已하다고하야 其必要를認定하엿다고하는데 大演習으로부터 歸東하자 吉田書記官長으로하여금 內閣長老인 町田、床次兩相의意見을 打診한다 如斯한 情勢로首相은極度로狼狽하야 善後處置에腐心하고잇는데 閣內에增稅論 非增稅論의對立이激化될境遇에는 內閣不統一의責任을免치못할것이며 萬一增稅를 强行할時는 反對論이表面化할것은勿論 通常議會에서는 政友會와의 正面衝突을惹起할것은 必然의趨勢이다 그러타고해서 此를中止하고 公債增發에依하야補充할境遇에는 藤井藏相의面目이업서지게됨으로 進退問題에까지波及될處處가잇는바 今後推移는重視되여잇다 一方岡田首相으로서는 兩三日中에 床次、町田兩相과 會見하고 眞意를聽取하야 何等妥協工作을相議하리라고觀測되는바 十九日臨時閣議前에는 大體로決定하지안으면안될立場에서잇는 關係上 如何한政治工作으로打開할는지注視의焦點이되여잇다

(寫眞은 岡田首相)

這間에잇서 藤井藏相은現在의不健全한財政을克服하기爲하야 赤字公債減少以外는 他途가업다고 決意하고 岡田首相에게 敢然進言하엿스나 軍部에서는 國防力을保持한다는方針에서 大藏省의査定에不滿을抱懷하고 公債增發도敢히不辭한다는 强硬態度를示하야 此와併行하야各省의復活要求가또다시熾烈하게되며 公債漸減方針을사고 一波瀾을免치못할形勢에處하여잇다 藤井藏相은來十九日 臨時閣議에서 其斷行尙早論을 主唱하려한다

表明하야 十五日에는 閣內의反增稅論者內田鐵相이 床次遞相을 訪問하고 會談結果兩相이모도 增稅反對에 一致되엿다

(寫眞은 藤井藏相)

루마니아國王께直訴

【부카레스트十五日發聯合】 一世의耳目을 衝動한 말세니유事件이 尙今世人의耳目에生生한이지음 十五日루마니아國王카롤二世陛下의 御兩簾가首都부카레스트의街上을 通過할즈음 突然群衆間으로부터 陸軍大尉의正服을입은 一怪漢이뛰어나와 御自動車에달여들엇슴으로 一大騷動을일으켯는데 護衛의 騎兵將校에게 손쉬웁게逮捕되엿다 그怪漢은 最初부터兩手를頭上에언고 兇器를 갓지안한것을表示하엿는데 騎兵將校는곳佩刀로때리엿다 그怪漢은 다만直訴狀을 가진데不過한것이 判明되야 國王은 別일이업섯다

西班牙革命畵報

얼마前레루-反動內閣의 出現과함께 西班牙全國에 勞働罷業이蔓延됨을機會로 바셀로니아自治聯邦이完全獨立을 宣言하엿다함은 그當時에 報道한바이어니와 바셀로니아革命軍은 政府軍의 陸海空軍三軍猛襲으로 一日天下의運命을 갓게되엿는데 寫眞은 政府軍監視下에 捕虜된革命軍이 兩手를들고獄으로 行하는光景이다

中華싸베트首都를 江西崇義로移遷
湖南省의南部一帶는大混難 女黨員各地에서活躍

【上海發】 湖南에侵入한共産軍은汝城 桂東을占領後뒤니어資興을占領하엿슴으로 永興、郴州、宜章等의各縣은大混亂中을일으키여 詔關 長沙 南北兩地에避難하는이가 續出하고잇다 湖南에侵入한共産軍은第一、三 第五 第七 第八 第九의 六個軍團으로 그總兵力이約六萬이라하며 江西南部의信豐、安遠에殘留한部隊가 約四萬이라고하는데 共産軍部內의湖南出身者及 女共産黨員은 避難中에 석기여 各地에 潛入하야 猛活動을 하고잇슴으로 何健氏는 各縣當局에 嚴重取締를命하야 各縣은모다 戒嚴狀態下에잇다 그리고 瑞金으로부터 西遷을開始한毛澤東、周恩來等의 中央外國政府는 目下 崇義에根據地를移轉한것이判明되엿다

齋藤大使 헐長官訪問

【電通華盛頓十五日發】 齋藤駐米大使는十五日헐國務長官을 非公式으로 訪問하고重要會見을行하엿는데 大使는會見後記者團에如左히述하엿다 今日의訪問은主로 國務長官에對하야 歸任人事를하기爲함이엿다 滿洲國의石油問題에는 言及치안하엿는데 그問題를解決키爲하여는 四國의情勢上日本이 米滿間에仲介斡旋을하여야만할지도모른다 勿論이런案을國務長官에게提出한것은아니다

增稅不安으로 株、債券暴落

【電通東京電話】 東株調査에依한十一月一日現在全國有價證券時價總額은 株式百八十二億四千四百萬圓、債券百七十一億五百萬圓으로 合計三百五十三億四千九百萬圓인데 此를前月分에對照하면 九億七千四百萬圓의大幅의下落으로 增稅不安에對한市況暴落을如實히表現하는것이라하야 注目되여잇다

航空國策審議會 太平洋航空路開設
東京新京間空路부터新設 資本金二千萬圓으로

【東京電話聯合】 世界航空界의一新紀元을지으려할뿐외라 世界情勢우에 한重大한問題를提供하려는現下實情에 鑑하야 今番日本에서도 航空國策審議會에서 明春日滿合辦太平洋航空會社(資本金二千萬圓)를 組織하야 太平洋의定期橫斷에就航키로되엿다 航空國策研究會는去五日樺山資英氏를會長으로 創立되야 銳意航空問題充實에關하야 當路者의意見을 聽取하는바 資本金二千萬圓中 千五百萬圓程度는出資를 어들可望이섯슴으로 그中에서 六百萬圓을던저 첫펠린會社로부터 첫펠린航空船一隻을購入키로되엿다 이때문에 獨逸체펠린會社技師하푸트氏가 目下西比利亞經由訪日途上에잇서 來二十日着東할豫定인데 購入하려는 飛行船은年前에日本을 訪問한첩펠린伯號의約二倍의容積을 가진L、Z、百二十九型으로 同機는于先東京新京間無着陸航空路를 開設키로되엿다 漸次航路를 南下식혀新嘉坡 南洋 布哇를 經由하야 太平洋을 三日間에橫斷하는 航空路를 開設하려는것이다 L、Z百二十九型은時速百大十키로內外의 速度를가저 輕飛行機를 懸垂하야 飛行中에도 自由로旅客이發着할수잇도록 設計된것이다 이로써 太平洋上에 豪華를자랑하는 世界의優秀船을 一蹴하려하고잇다

003728

滿洲國商務機關 十二月一日開始

【新京十五日發聯合】 滿洲國의駐日商務機關設置는十五日公布되여 初代商務官으로 現滿洲棉花公司監事楊松氏가內定되엿다 楊氏는十一月下旬東京에 來着하야協議한後大阪에赴하야 十二月一日부터正式事務를開始할터이다

農省所管災害豫算 六千百萬圓에査定

【電通東京電話】 農林省所管의 災害豫算要求額一億一千萬圓에 對하야十二日大藏省은六千百萬圓으로 査定하여왓는데 그內容은

一、昭和十年度追加豫算 二千六百萬圓
一、昭和十年度豫算三千五百萬圓
一、昭和十一年度豫算一千萬圓

인데 農林省에서는다시三千萬圓의復活要求를하기로되엿다

災害費를計上 特別會計에도

【電通東京電話】 大藏省에서는災害豫算으로서 一般會計分에總額一億七千五百萬圓을計上키로決定하엿는데 鐵道、遞信兩省各各 四百五十萬圓合計九百萬圓災害費를 計上하고 또한朝鮮總督府特別會計에서도同時에水害對策復舊費로 若干을支出할方針이다

辭令

補理事官(全北) 劉鴻洵
任總督府事務官(三等)
朝鮮總督府理事官 劉鴻洵
任朝鮮總督府事務官

夕刊後의市況 (十六日)

東京短期 大阪短期 橫濱生糸 [illegible]

滿洲國關稅改正 朝鮮關係部分

來二十三日부터 實施될滿洲國의關稅改正中朝鮮關係分은如左하다 (括弧내는從來의稅率)

▲生地玉洋木及粗布 幅四十 長四十一碼을 超過치안는것으로 一米平方內의總數絲이 百十封度를超過치안는것 甲、十一封度以上十二封度以下一擔(約百斤)에關하야 一圓二十五錢(二圓十五錢) 乙、十封度半以上十五封度以下同一圓三十錢(二圓五十四錢)
▲絲染綿織物 從價稅二割二分五厘(從來는一割)
▲洋襪 兩面에다털잇는것 一、『가쓰』又는『마세라이즈』하지안한실로織造한것四十一圓(三十九圓) 二、『가쓰』又는『마세라이즈』한실로織造한것 六十圓四十錢(八十七圓七十五錢)
▲罐詰 從價稅二割五分(十五圓二錢)
▲小麥粉一圓 이는從來無稅이엿스나 製粉業者及生産者를保護코저新設
▲淸酒 甲、樽入二十四圓(三十五圓十錢) 乙、甁入一리틀에關하야四十錢(從來는一斗二升에對하야 十七圓九十四錢)
▲洋灰四十二錢(二十五錢)이는從來消費稅로서 統稅를賦課하엿는데 이를廢止하고그의約八割을 輸入關稅로變更
▲靴(지까다비其他를含함)從價稅一割(從來는지까다비一割 其他는 一割七分五厘)
▲鹽魚 稅率据置一圓七錢 但從來의補徵稅五十錢을撤廢하엿슴으로 約五割이引下된셈이다
▲味噌、醬油、漬物類 右와大槪同一한狀態

그리고 織物類에關하여는張學良時代에 水災附加稅를徵하고 滿洲國이되여도 五分의賑災附加稅를課해오든바 今回의改正에는 이를 全廢하엿다

來週初에日英 第二段的會談?

【倫敦十五日發聯合】 英政府의協和試案에 關한本國政府로부터의訓令은 十五日夜半에일으기까지 日本代表部에到着되지안하엿는데 大槪十六日午前에到着할것으로 보인다 드듸여訓令이到着되면 松平、山本兩代表間에 協議할必要가잇슴으로 今週에는 會談이업슬模樣이다 代表部에서는 本國政府의 訓令을 硏究한後 이미考慮한方策에비추어 最後的方針을決定하고 來週初英政府에 會見을要請하야 第二段의會談에 들어갈것으로보인다

兩省要求緩和에 內田鐵相出馬
今明日中林陸相訪問

【電通東京電話】 林陸相은目下伊香保에서 靜養中인데 一方行幸에供奉하기爲하야 前橋에出張한內田鐵相은 今明日中에 林陸相을伊香保에訪問하고 陸軍豫算에對하야 其復活要求에 林陸相과의間에折衝을거듭할모양인데 伊香保에잇는 林陸相과 其形便을 內田鐵相으로부터安協하고잇다 陸軍과海軍과의 復活要求에 對하여는其態度가强硬하니만큼 岡田首相도크게憂慮하고잇다 이미海軍豫算의復活交涉에 對하여는海軍事情에 精通한內田鐵相에게도調停을依賴한것이다 右와如히鐵相의 陸相訪問協議로된것이다 그러타고하면 陸海兩相과藤井藏相과의 直接折衝은右內田鐵相의 調停交涉後行할터이다

政友聯合會開催

【電通東京電話】 政友會는協議會를 十六日午後二時부터 芝紅葉館에開催하고 鈴木總裁를 爲始하야 四十六名이 出席하야 意見을交換한結果 聯合會에잇서서의 質問은 一、一般政務 二、農村窮乏及災害救濟問題 三、財政經濟問題 四、滿洲問題로分類하고 質問의取扱及質問擔當者等의 按配는總務와幹長에게 一任하기로決定한後 繼續하야 臨時總務會를 開하고 農村及災害善後措置에對하야 行하고잇는方途를問하야 其趣旨에따라 豫算을編成하기爲하야 首相、內相、農相、文相에게 援護를依作하기爲하야 各代表를 보내기로決定하고 同五時半散會하엿다

各省議案은 十二月下旬提出
吉田翰長要望

【東京電話聯合】 十五日의定例次官會議席에서 吉田書記官長은 政府는 來通常議會에關하야 準備를急히하고잇스며 各省으로부터 通常議會에提出할議案은 十二月下旬까지 提出하라고希望하엿다

기침에 잘듯고 먹기좋은약!

百日咳 氣管支加答兒 咽喉炎……扁桃腺炎……喘氣病
밧튼기침
만성담·가침
감기폐염으로 因한기침에……

지밋신은 담·기침에잘듯을뿐만아니라 맛이조흠으로써 약을실혀하는 어린애라도 잘먹게됨으로 더욱유효합니다 또한 극약성분이 석겨잇지안음으로 아무런부작용의염여가 업스니 아모리 몸이약한어린애의게도 절대안심하시고 멱이실수잇슴니다 그럼으로 기침병중에도 가장심한 백일해(百日咳)의특효약으로써 칭찬을밧고잇사오니 초기에사용하시면 예방이되며 진행중에사용하시면 경과를빠르게하고 고통이 심한 발작을 다스림니다

조선에만흔 밧튼기침로인들의담·기침에사용하시면 담을삭게하고기침을가란치며 밤에잠을 잘주무시게만듬니다

어느가정에도한병식준비하시사 기침을하거든한숙갈……잠재일때한숙갈식……사용하시면 자는동안에병증의 악화를방지하고 전쾌를빠르게합니다

―一回用量―
嬰兒…三瓦、小兒…四歲前後…五瓦、八歲前後…十五瓦、大人…十五瓦식…

―定價―
三〇〇瓦…一圓八十錢
一五〇瓦…一圓
五〇瓦…四十錢

全道藥房에서販賣함

發賣元 東京市日本橋區本町二ノ七 株式會社 田邊元三郞商店

チミツシン
지 밋 신

TY-K-2

十個年繼續으로 市內普校大擴充

京城府의就學難緩和策成案

總豫算千六百萬圓

경성부학무과에서는 해마다생기는 초등학교학령아동의 취학난을 완화식히기위하야 명소화십년부터 십년동안시내 일곱고데 간이학교(簡易學校)를 설치하기로 내정하얏다함은 이미본보에 보도한바어니와 이와함께 동학무과에서는 다시시내 열여덜개소 보통학교에 종계일천이백사십학급 계속사업으로학급을 증설시힐 예정으로 오는소화십오년 까지의 여섯해동안예것은이미결정하얏고그이후예정은아즉도 계속안배(按排)중이라한다

이제이미작정된학급증내용을보면 십년도에는총계사십팔개학급으로 교동(校洞)보통학교에여섯학급, 어의동(於義洞)에열두학급, 인현(仁峴)에 아홉학급, 정동(貞洞)에열다섯학급, 혜화(惠化)에 여섯학급을 느리고 십일년에는 재동(齋洞)에 열세학급, 매동(梅洞)에열한학급, 효창(孝昌)에열학급, 죽첨(竹添)에열한학급총계사십오개학급을느리고 십이년에는 수하동(水下洞)에열여덜학급 미동(渼洞)에열한학급 마포(麻浦)에 아홉학급 주교(舟橋)에열학급 총계사십팔개학급을느리고 십삼년에는 다시인현에열두학급 보통학교에 세학급 종산에열두학급, 창신(昌信)에열학급, 청운(淸雲)에열학급, 종계 사십칠개학급을 느리고 십사년에는교동에 아홉학급, 정동에열여덜학급, 수송(壽松)에 아홉학급, 혜화에 열두학급, 총계사십팔개학급, 십오년에는 어의동에 이십일개학급, 수하동에 십오개학급, 마포에십개학급 총계삼십육개학급을증설하기로하얏다

本町署金密輸事件 各地로檢擧擴大

전조선에일파가퍼지어잇서

押收金塊도數十萬圓

평양을 본거로둔 대규모의금괴밀수단은 기보한바와가치 전내첨(田乃然)을 수괴로한 일파 전내찬(田酒燦)을수괴로한일파 그리고 황해도부호 전길수(全吉秀)등 세파의 련두자 이십여명을 방금본정경찰서에 인치하고 엄중 취조를 진행하는일방 잔당의체포에 노력중인데 이상세파에게서 압수한금괴만도 수십만원어치요 현금도수백만원에달한다 그런데 금번에상기 전내점, 전내찬, 전길수 등세파가 체포된것은 방금전조선적으로 퍼저잇는 대금괴밀수의일부를 건드린것이요 압호로는 뒤를이어 속속다른일파들을검거하게 될모양이라 한다

總督府의賞與 今年은減少

작년상여에비하면 二、三割式은적다고

샐라리맨들의생활을다소나마윤택하게하는 년말뽀ー너쓰의 때는인제 달반도못남엇다 각관청이나 은행회사에서는 거이금년도의예산이서 계되엿는데인제총독부인사과에서대체로결정되여잇는바를조사하면작년의고등관이이십삼할, 판임관이이십륙할、고원이삼십할 이든것이 금년은고등관이 이십일할로 이할감소、판임관이 이십삼할로 삼할감소、고원이 이십오할로 오할감소로 되모양인데상박하후의 전례는 의연하다

鍮器窃盜被逮

【永登浦】 지난십일오후칠시경에영등포 경찰서 문사법계형사가읍내를 순찰하는중 거동이수상한 상투쟁이가 무엇인지커다란보재기를 엽에끼고 사람의눈을 괴피하는것처럼 거러가는것을누구나고 심문하든바 그자는닷자곳자로 봇다리를 집어던지고 도망함으로 이것을 추적하야 체포한후 엄중취조 하엿든바 그자는 본적을 인천부에두고 일정한주소가 업시돌아단이는 윤길득(尹吉得)(二五)이란전과사범이 절도상습자인 것이 판명되엿나는데 그날저녁에도 영등포읍내 오백오십오번지최봉대(崔鳳大)방 침입하야 유기그릇두개(시가십원)를 훔처가지고 달아난것을 체포한것이라고한다

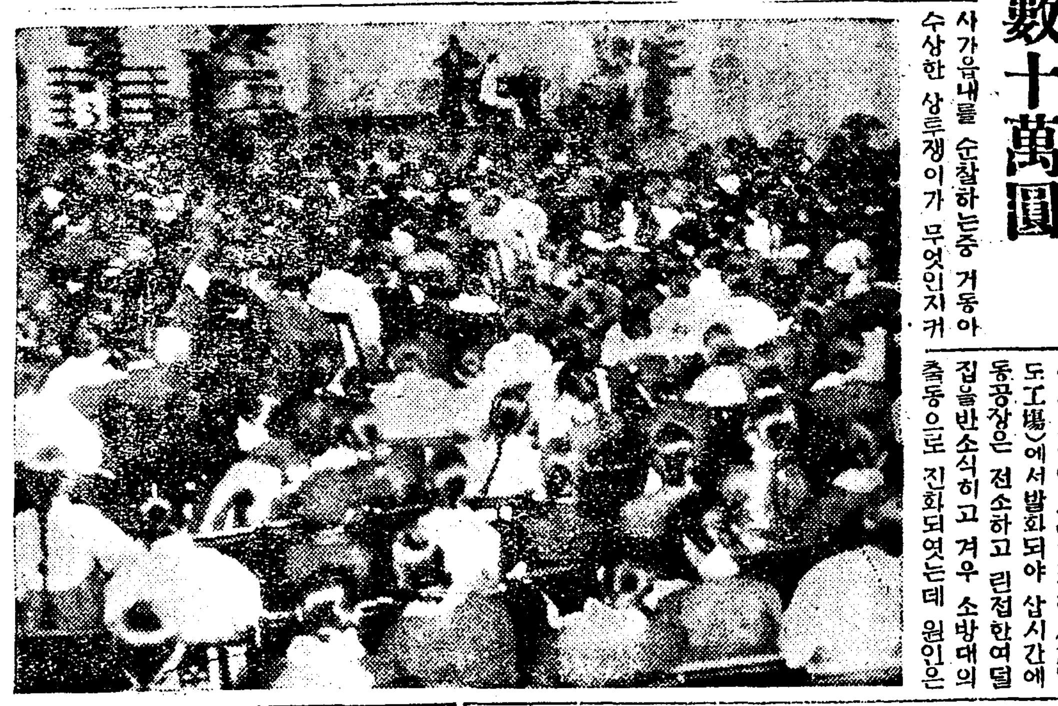

◇사진은 성황일우운과정순군 송별음악회 (작야공회당에서)

避身五年間에 肺結核病까지어더

어둠속에서청춘을보내고만

光州事件奇會俊의最後

【大田】 광주학생사건(光州學生事件)주모자의 한사람으로 당시에 체포하랴고 덤버드는경관을 뿌리치고 무서운경계망을 버서나 각처로도라 다니다가맛층내 지난십이일에 대전군 유성온천(大田郡儒城溫泉)에서 사랑하는부모 형제도 만나보지못하고 이십오세의 아릿다운 청춘의 몸으로 눈물겨우 세상을떠난기회준(奇會俊)(二五)이군의사건은이미본보에게재되바 어니와 군이함주하야 명기든경로의대략을적어보기로한다

◇ 지금으로 부터 오년전 전라남도 광주 에서 이러난 학생사건이라면 모를사람이 업스리만치 평창한사건이엿슴으로 새삼스럽게 말할필요도 업거니와 이때에기군은 여러학생의 선두에나서서 일하여왓는데 그당시 가리일하든동무들은 모조리 못잡혀가고말게되자철옹성가튼 성관의눈을 피하야 어느집으속 한뒤방에 숨어안저서 여전히학생운동을 지도하야나려 왓스나 맛츰내 그의숨어잇는곳까지 경찰에 탐지되야 체포하랴고 덤버드는 경관의 손을 뿌리치고 그만 그곳을 탈주하야 경성으로가서 그의친척의집에 수월간 숨어잇다가 공부를 더계속할랴고 멀니 현해탄을 건너 동경(東京)으로갓섯다

◇ 자긔의집이 넉넉하지 못한관계로 집에서는 학비를갓다쓸형편은 되지못하고 이곳저곳으로 다니며 일터이라도 구해가지고고학을 할랴고까지 결심햇스나피하여 다니는 몸에다 폐병(肺病)까지 어더모든것이 뜻갓치 되지못함으로 지금으로부터 잇해전에다시 조선으로도라왓스나 역시그에게는안주의터가업섯다 그리하야남진(南鎭)이라는 일홈으로 변명하야가지고 방방곡곡으로도 라단이면서 그의동지를구하기에 게울리하지 안헛다 항상경찰의눈을피하야 단니는그에게는 눈물겨운 말못할사정이 한두가지가 아니엿섯슬것이며 몸소를질난한 위험지대를 발버온것도 한두번이 아니엿슬것이다

◇ 오년동안이라는기나긴세월을망명의몸이되야도라단니는그의몸에무서운병마폐결핵은조금도나흘줄모르고 날이갈스록 더욱위하게 되야유성 온천(儒城溫泉) 에서 치료를 해보랴고십월그믐게 그곳으로 와서류태기(柳泰基)음식점에묵고잇섯다

◇ 옛칠월부터 무심한놈의 병마는 더욱더하야 회복의길이 업시맛침내 지난십이일 오후여섯시삼십분에 그의친후를 맛치게되고 말엇다 그가죽을때에 경성탁원동에 잇는그의 당숙기세홍(奇世弘) 씨에게 부탁하야 는유언의 한마듸밧게 업섯슴으로파란 곡절이 거듭한그의 숨은비밀은 알길이업으나 세상에들어난 그의과거는 대략이상과갓다 경성을떠나 대전군 긔성면봉곡리(杞城面鳳谷里)에와서사는그의당숙기세홍은이비보를듯고지난십사일에 황당이달려와서 유성공동묘지에 고히고히 안장하여두고 갓다한다

大阪同胞工場에 火災로三名燒死

부녀와어린것과 소년직공이

朝鮮人部落大混雜

【大阪】 지난십일일오후십일시사십오분대판시 서성구남개정 사정목구번지(大阪市西成區南開町四丁目九番地)에잇는 양동열, 하재동(梁東烈, 河在東)량씨의 경영인 욱낫도공장(旭ナット工場)에서발화되야 삼시간에동공장은 전소하고 린접한여덜집을반소식히고 겨우 소방대의축동으로 진화되엿는데 원인은 아즉미상이며 전과 하재동씨는오주일이상 치료의중상을 입엇고 씨의부인 강순례(三○)녀사와장녀저례(二)와 동공장직공인손태형(孫泰亨)(一六)군등삼인은무참히도타죽엇스며그외에도경상자삼인을 내어그곳은 조선인의주택이 마흔곳으로 일대혼돈상태를 일우어섯스며 하재동씨는 서구신정에잇는일생병원(日生病院)에 입원치료중이라고한다

登樓하야自殺

원적과 주소가 분명치못한자칭 사원선삼랑(寺垣善三郎)(三二)은 십오일오전일곱시 시경내 미생정(彌生町)상반관(常盤館)이라는 창루에서 다량의 쇠마린을먹고 자살을하엿는데소관동산서에서는신원과원인을방금조사중이다

路費업서窃盜

수원군 향남면구문천리(水原郡鄕南面求文川里) 오순남(吳順南)(二三)은 십오일 오전 네시반경에 시내황금정 어느상점압헤노한자전거(一九八六七號)한채를 훔처타고 그고향인수원으로가느라고 한강동 파출소압흘질주하다가 불심심문을 하는동소경관에게 체포되엿는데 그는집에 도라갈려비가업서 그와가티 자전거를 훔친것이라고 자백하여방금본서에인치취조중이다

中國人吸煙魔 五人組被檢

원적을산동(山東)에두고시내황금정 사정목삼백 십번지에 거주하는 리발영자중국인정성문(丁成文)(三五)등중국인 남자다섯명과 녀자두녀이 십오일오전령시경에 동상정목삼십번지 리옥림(李玉林)의집에서아편을먹다가소관 본정서원에게 임망타진이되어 방금엄중한취조를 밧고잇는중이다

中學部籠球聯盟戰 第八日

徽文、儆新各勝

青學、道商도이겨

中央基督敎靑年會主催의第八回籠球中學部聯盟戰第八日은 十六日午後六時三十分부터 鍾路基督敎靑年會館體育部에서 열린바 이날의스코어는다음과가트며 儆新、青學、道商、徽文、各勝하엿나

【第一次】 儆新74 (34 40 / 14 16) 30培材 儆新對培材戰은同午後六時三十一分부터田盛鎬閔泳義兩氏審判아래 開始되바 結局七十四對三十으로儆新快勝

得	反	【儆信】	
11	2	崔春熙	F
18	0	崔[illegible]	F
0	0	姜東[illegible]	F
31	0	崔[illegible]	C
2	2	朴利[illegible]	C
3	0	李[illegible]洪	G
9	0	蔡允[illegible]	G
0	0	梁在喜	G
74	4		

	【培材】	得	反
F	韓佑欣	2	3
F	金潤[illegible]	11	1
C	李[illegible]	10	3
G	金[illegible]源	4	4
G	成瑞[illegible]	0	1
G	李[illegible]一	3	1
G	李相俊	0	0
		30	13

【第二次】 青學70 (47 23 / 1 6) 7公民 青學對公民戰은同七時二十分부터 金振秀、孫[illegible]俊兩氏審判아래開始되야 結局七十對七로 青學大勝

反	得	【青學】	
0	0	金昌煥	F
16	0	趙[illegible]	F
17	3	崔志善	F
14	1	潘汶中	C
6	0	李佑新	C
0	0	張博	G
2	1	許學伊	G
13	0	李[illegible]	G
2	1	徐廷和	G
0	0	[illegible]	G
70	6		

	【公民】	反	得
F	林炳[illegible]	1	1
F	[illegible]亨[illegible]	2	0
C	張完[illegible]	1	3
G	孫[illegible]	3	4
G	金[illegible]	0	2
G	金興[illegible]	0	2
		7	12

【第三次】 道商對二高의試合은午後八時五分부터 宋秀宇、金永北兩氏審判으로開始 結局十九對十三으로 道商勝捷

道商19 (13 6 / 8 5) 13二高

得	反	【道商】	
3	0	洪鍾海	F
10	1	李[illegible]勳	F
2	2	陳永得	C
2	1	韓[illegible]雲	G
2	1	孟[illegible]永	G
19	5		

	【二高】	得	反
F	金[illegible]	2	2
F	[illegible]興淳	6	0
C	李[illegible]	2	1
G	崔[illegible]相	1	0
G	成[illegible]	2	0
		13	3

【第四次】 徽文對一高의試合은 午後八時五十分부터 張[illegible]、李[illegible]兩氏審判으로開始 結局四十九對二十三으로 徽文快勝

徽文49 (26 21 / 12 11) 23一高

得	反	【徽文】	
16	3	閔泳夏	F
8	3	[illegible]正武	F
13	2	金容武	C
7	3	金[illegible]	G
5	1	[illegible]	G
49	12		

	【一高】	得	反
F	安[illegible]	2	2
F	[illegible]錫烈	1	0
F	趙昌九	4	0
C	金[illegible]	6	4
G	[illegible]寅[illegible]	0	3
G	韓[illegible]成	10	3
		23	12

籠球聯盟戰績 ◇第八日現在◇

(順位)		(試)	(勝)	(敗)	(率)
1	徽文	5	5	0	1.000
1	中東	4	4	0	1.000
1	養正	4	4	0	1.000
1	大東	4	4	0	1.000
2	儆新	4	3	1	.750
3	青學	5	3	2	.600
4	一高	6	3	3	.500
4	培材	4	2	2	.500
5	道商	5	2	3	.400
6	協成	3	1	2	.333
7	京實	4	1	3	.250
8	二高	5	1	4	.200
9	公民	4	0	4	.000
9	電機	4	0	4	.000
9	東星	5	0	5	.000

對岸二百武裝隊 公官署包圍射擊

慈城警察署員이急據出動

警官隊들은對戰中

【新義州支局特電】 압록강대안집안현(輯安縣) 제사구삼도구(三道溝) 오지에잠복하야촌공무소(村公務所)와상무회(商務會)에 수차 협박장을보냈든동북인민군(東北人民軍) 제일군추지휘관 고국중(高國仲)이인솔한일단 이백명가운데 팔십명은 식량을 략탈할목적으로십륙일오전열시 삼도구 건가보자(乾家堡子)를 엄습하고 동지경찰관분소를 약오십분 동안이나사격한후일단은소횡로(小橫路)방면으로 퇴각하야 보대일백오십명의 응원 어더 삼대로나누어가지고재차삼도구를포위하면서 발포접근하므로 당지의 경관대가 필사적으로방어하엿스나 상무회는 완전히포위되고 주민일백오십명은 상구배(上仇配)주재소에피난하엿다 이급보를접한 자성(慈城)경찰서에서는 서장이하 경관칠명과 수비대장이하십사명과헌병두명이십륙일오후령시이십분에 상구배주재소로향하야 출동하엿다

太田胃散

藥効如神

四時常備의胃病靈藥

東京太田信義藥房

各地藥店에서發賣

故金鼎載先生 功績碑除幕式

【大同】 오는이십일오전십시에 강동군고천면동서리(江東郡高泉面東西里)동구에서 고김정재선생의 공적비수립식을 거행하리라한다

中國人賭博團 廿餘名打盡

이십여명은현장에서도망

昨夜本町署의收獲

본정경찰서 에서는 얼마전부터 시내수표정(水標町)륙십일번지중국인장호선(張湖仙)(四三)의집에서 중국인들이 만히모히어밤마다 도박을하고잇다는 소문을듯고내탐하여왓는데십륙일밤아홉시반그경찰서원십여명이번복으로 출동하야전기장가의진을포위하고사십여명의 이 틀려안자서무짱 수때끔대등각색도박을하고잇는것을일장격투끄테 이십일명을 포박하엿다 다른이십여명은 그만 박그로튀여나가 도망해버렷다 현장에서 현금구십여원과 도백기구등도 전부 압수하엿다 이들도박단을 체포하는바람에그부근 일대는 별안간에 밤중에 큰소동을 일으켯스며 중국인장가의이웃집에 살든 조선사람집에서는 피해도망하여온 중국인 때문에경찰이 덥처드러서 격투를하는판에 난데업는발길에 채이기까지하엿다한다

누덕이훔첫다고 昨日의同僚亂打

매마즌자는세명이위독

警察은모다引致取調

살에숭여드는 이밤의 추위의죄는깁다 다떠러저 누덕이가치된 당요한조각을 훔치다가들킨자와 그를붓잡아노코 때려서 세명이위독하게맨든 넷날의 동료가잇다 실로인생의하수도에 그려진 음산한 살벌극한 막이다ー사건은 십륙일오후 열시경에 시내 종로일정목 팔십삼번지인력거병문에 침입하야 슬그머니 낡고낡은당요를 훔쳐가지고다라나려고 한사람이 잇섯다 이것을 발견한 인력거부김하성(金河成)(三五)외 일명이 쫏차나가서 붓잡고보니 그는의외에도바로그전날까지 그 인력거병문에 몸을부치고잇든 주소부정의 김문경(金文卿)(三四) 이엇다 그들은그만 김문경을 장작지로함부로 따리기 시작하야선혈을 훌리고 현상에잡바지게까지 맨드럿다 사람살리라는소리 무짓는소리를 듯고또모혀든 구경군으로 일시 부근은소란하엿다 급보를밧고 달려간종로서원이 가해자두명과 피해자를함께인치 하고엄중 취조중이다

永興灣에서 漁船又復遭難

【鎭海】 함남영흥난 송전(松田)부근에서 지난날일에류도오선누척과 저도어선한척이 원산에 굴(牡蠣)을실고 갓다오다가폭풍을맛나 류도어선일척과 저도어선일척은 그양 전복되엇스나 다행히 발동선일척을맛나구조를바더 생명에는 모다이상이업다하며 다음 일척은 호도(虎島)방면에표류되엇슬뿐으로 그도역시생명에는관계가업섯다

朝鮮博物展覽會

時日 自十一月二十四日至三十日

場所 徽文高等普通學校大講堂

入場料 一般十五錢 學生十錢

主催 朝鮮博物研究會 朝鮮日報社

籠球朝鮮豫選 普專先勝

延專은不戰一勝

明春一月七日부터 東京서열리는 全日本綜合籠球大會朝鮮豫選戰第一日은 十六日午後二時三十分부터 京城運動場코ー트에서열린바 延專對道商第一回戰은 道商의棄權으로 延專不戰一勝하엿고 全普專對京師第一回戰은 다음의스코어로 普專大勝하엿다 이리하야 今十七日午後零時半부터普專對中東 延專對法專의 準決勝戰을行하기로되엿나

普專48 (20 28 / 14 7) 21京師

全普專對京師第一回戰은同三時부터 收山 崔[illegible]夏兩氏審判下에 開始되바 結局四八對二一로普專快勝 (케임二十分間)

	(普專)	後	前	反
F	孫彼得	4	6	1
F	柳錫淵	2	2	0
F	上[illegible]	4	0	0
C	安台慶	8	7	0
G	宋[illegible]宇	0	6	2
G	李文[illegible]	0	0	2
G	金化泳	2	7	0
		20	28	3

反	後	前	(京師)	
3	8	2	李順根	F
0	2	0	李俊永	F
3	4	5	宋星永	C
0	0	0	佐藤	G
3	0	0	鄭亨模	G
9	14	7		

法專과大豫 籠球定期戰

十八日二高코ー트

京城法學專門과京城帝大豫科의 第一回 籠球定期對抗戰은 來十八日(日)午前十時부터 市內清雲洞第二高普코ー트에서擧行할터이라는데 第二回戰은同三時半부터 行하고 一勝一敗時에는 來廿三日午後一時에決勝戰을行할터이라한다

올림픽誘致運動 百萬圓補助案

東京市會에提出

【東京電話聯合】 第十二回世界올림픽大會를 東京에開催할것을올림픽委員會가 承認하면各國選手의派遣費補助金百萬圓을提供하라는 議案을十五日東京올림픽委員會로부터東京市會에提出하엿다

朝鮮學生軟式 庭球聯盟組織

廿三日에發會式

年來의 懸案이든 朝鮮學生軟式庭球聯盟組織은 普專、法專、藥專、醫專、高商、高工等各專門校의 贊同을어더 來二十三日午後六時부터 本町明治製菓二階홀에서 同聯盟發會式을擧行할터이라한다

今日의運動

▲籠球聯盟戰第九日=東星…電機、公民…儆新、京實…協成 養正…大東、培材…青學 (以上午後六時부터鍾路YMCA서)

▲全日本綜合籠球選手大會準決勝=全普專…中東(午後零時半)、延專…法專(午後一時半)

▲同決勝戰은午後三時半부터 (以上京城運動場)

東京朝鮮工業家協會 會員生產品廉價提供

東京에잇는 우리朝鮮人工業家들이 一致되어業界의 向上과販賣의統制를圖謀하기爲하야 今般東京朝鮮工業家協會를 組織하엿슴니다。多年間經驗은 우리들로하여금 가장生產費가 적게들고도가장低廉한物品을 製作할수잇게되엿스니 即

自轉車、萬年筆、鉛筆、各種革製品、紙匣等類、自轉車及懷中電燈、洋襪ツリ、ツボンツリ、化粧料各種

等을비롯하야 其他無數한種類를製作하지못하는것이업슴니다。

그러나 우리는 資力의不足으로因하야 오직生產에만專力하야 販賣는專的으로中間商人에게맛기어 利益을壟斷케하엿스며 제가만드는商品의 自己商號도 記入하지못하고 오직注文하는商人의 商號를너허엇슴니다。

商業의損益은物件買入의 合理化如何에잇다함은 諸位가 다아시는바라 近來우리商人들도仕入의 合理化를 講究하시게됨은 우리商界를爲하야 慶賀할바인同時에 其趨勢는商品의直接製作者인 우리東京工業家들을 刺戟하야비로소 海內同胞들과提携하야 가장低廉한價格으로 우리가만드는物件을 直接으로 販賣商人에게 提供코저하오니 우리協會를信賴하시고 무슨物件이든지 注文하여주시기를바람니다。

우리는●原產者이라 우리商號를구태여 宣傳코저아니하오며 諸位의 注文에依하야如何한商號라도記入할수잇사오며 又價格도 如何하게든지 製作할수잇사오니 여러분이 自己工場으로알아주십소서 一例를들면紙匣한가지 名稱만에도 [illegible]으로부터 蟇口(カマグチ) 까지實로百餘種이잇스며 鉛筆만하더라도 上下數十種을 어더케든지만들수잇슴니다。實相有名하다는 日本某某大商舖의商品도 우리의製作이만히 끼워잇스며 우리의만든物件이 日本全國아니간곳이업슴만은 分明한事實이외다。

價格의變動이만흔메리야쓰、毛シャツ、高級洋襪等(高級品은 東京産이라야합니다 大阪商人도東京에 다注文합니다)도 希望에依하야 時價等을調査報告할수잇스니 商品에關해선무엇이든지물어주시오면 親切히應答하겟나이다

十一月十七日

東京朝鮮工業家協會 代表 會長 金在元

事務所 東京市芝區田村町五丁目 三榮ビル十七號室

電話芝二六五六・一四五二番 振替口座東京三九三一五番

京城鍾路二丁目 完全修理 時計 普信堂時計舖

大阪株式會社柴田商店滿鮮總代理店 原料產地直輸入 全鮮染料商 販賣價 主義

原料卸商 德世洋行 京城府鍾路三丁目 電話光二八番 振替京城八〇四番

肺病

現代肺病治療는營養療法、空氣療法、日光療法、安靜療法、身體鍛錬法、精神療法… 肺病은難病이다…

全治者

本人은東萊郡西面大淵里二十六歲男子인데…

釜山府草梁町 回春堂藥院

山에丹楓이곱다

明日은어대로 모ー든코ースエ 仁丹을가진분의 明朗한일곱 健康한거름

누구나조와하는 大粒仁丹

仁丹の體溫計本舖・森下博營業所

頭痛 齒痛 頭痛과 먹으면낫어

神經痛鎭定、神經衰弱、養强壯、神經痛 루마치스等 奏効優秀 泣顔도 笑顔으로變함

本舖 大阪 森田與藥所

當ル十三日特別封切 連續的に巨豪篇を斯界にヒットせる我が中央館が再び諸彦に捧ぐる東西三大名篇を突如大公開 大衆料金 階下席 大人卅錢 小人廿錢

新興キネマ本社提供 新興寬プロ大合同超特作 原作多納喜八郎 監督山本松男 馬子唄時雨街道 全九卷 嵐寬壽郎大熱演 歌川八重子、嵐德三郎、時沢開演 川島千惠子、王島愛造、春日清、尾上紋彌助演

パラマウント超豪華版日本版 アレキサンダー・ホール監督 ドロテア・ヴィーク嬢主演 坊やが盗まれた 全九卷 愛し兒を狂氣の如く搜すその至藝は眞に、いとその痛ましい母性愛こそ

新興キネマ超特大現代劇 原作村上浪三郎 監督阿部豊 天國の波止場 全十卷 岡田時彥、高山榮、佐久間妙子主演

永樂町 電本二六二 中央館

戶別稅學校費 不納同盟 形勢去益惡化!
今後의事態進展이매우注目處
雲南公普位置問題 其後

【咸興】 운남공보위치문제에 불만하여 주운면면민측에서 호별세와 학교비일체를 불납한 것다고 배부된고지서를 반송한사정은 날이갈수록 그래도가더욱 강경하여 사태를 우려한함흥서장하고(河崎)씨가십오일오후한시경동면 사무소에 출장하여면 면내여명을동숙회의실내에회합시키고 동오지까지 오륙시간동안에걸한장시간 설유도 전연반대하고 호별세와 학교비는못까지불치못하겟다고 떠들며 혼잡을일우엇다는데 금후눈제 진전여하에대하야 일반은매우 주목한다고한다

造岳基靑勉勵會 男女聯合創立

【造岳】 평북귀성군조악시내 예수교회에서는 지난사일 오후에 귀독청년면려회 남녀련합회(基督敎靑年男女聯合會)창립총회를열고임원을아래와가티선거하고동회진전책을 토의하엿다는데귀성에 잇서서 남녀련합적회합난채는 이번이 처음이라한다

會長洪淳州 副會長宋受恩 書記金基瑠 白仁淑

朔山乾鳳寺의 卓凌盧氏積善
平生貧窮救恤事業에

【高城】 금강산대본산건봉사(金剛山大本山乾鳳寺)에는금자그대로의 칠십이각가워 가는탁릉(卓凌)한분이 잇다 그는십오세까지 기구한세파에 씻달려가며형형당신으로동서주하엿스나 무정한 세상은 그를 손잡어주는 자가업스므로 허무한 속세풍진을 바리고 입산수도하고저 결심한후 신흥사에 드러가 승려가되 락릉허(卓凌虛)씨로 오래전부터 빈곤한자의구조와빈약한사원을도웁든놀른 기타사회 사업에마음을쓰든일이만헛다는데 지금까지 실행한그의회사한것만도 토지가약삼십여두락 현금이전후 구천오백여원에 달한다는바 일반의칭찬이자자하다고한다

本報讀者優待

【高原】 천(?)일행이당지에드와지난십일부터 공연중에 잇던바 십삼일은 특히본보 애독자에한하야 요금을 반액으로우대하엿다는데 그날까지 흥행을마치고는강진(康津)방면으로향하엿다

長期貯藏租被害
補償配當額決定
十三郡에二萬餘圓

【大邱】 장긔저장(長期貯藏)중금년여름 대수해로 말미아마피해를납은 달성군(達城郡)외십이개군에 대한 손상보상(損傷報償)계획에대하야는 그동안경북도농무과에서 총독부당국과절충하든바 이번에 미곡자금대출액과 피해인 판매가격과의차액을 보상하기로 결정하야피해탈천이백이십구석일두、이만이천팔백칠십구원팔십일전을국비로 보상하기로 십삼일총독부에서통첩이 잇섯스므로 도당국에서는 다음과가티 배정하엿다한다

郡名	被害石數	補償金額
達城	[illegible]	[illegible]
義城	九、〇〇	[illegible]
安東	[illegible]	[illegible]
靑松	[illegible]	[illegible]
盈德	[illegible]	[illegible]
漆谷	[illegible]	[illegible]
永川	[illegible]	[illegible]
慶山	[illegible]	[illegible]
淸道	[illegible]	[illegible]
高靈	[illegible]	[illegible]
星州	[illegible]	[illegible]
醴泉	[illegible]	[illegible]
榮州	[illegible]	[illegible]
合計	[illegible]	[illegible]

災地尙州外二郡 免稅內容決定

【尙州】 경북상주세무서관할인상주、문경、례천의삼군하에는 대홍수로인한 농작물의 피해가 밀할수업게 되엿는바 당세무서에서 수확개무로 면세할구역을 조사하야 감독국에 승인을신청하엿든바 십 일에 인가결정되엿는데 그내역은다음과 갓다고한다

邑面	地番數	地積(坪)	地價(圓)	地稅額(圓)	納稅人員
尙州	[illegible]	[illegible]	[illegible]	[illegible]	[illegible]
沙伐	[illegible]	[illegible]	[illegible]	[illegible]	[illegible]
中東	[illegible]	[illegible]	[illegible]	[illegible]	[illegible]
洛東	[illegible]	[illegible]	[illegible]	[illegible]	[illegible]
靑里	[illegible]	[illegible]	[illegible]	[illegible]	[illegible]
尙州郡計	一、六六五	[illegible]	[illegible]	[illegible]	[illegible]
醴泉					
豐壤	三五	[illegible]	[illegible]	[illegible]	[illegible]
聞慶	一三	[illegible]	[illegible]	[illegible]	[illegible]
永順					
總計	一、九九二	[illegible]	[illegible]	[illegible]	[illegible]

惡德金融業者는 今後嚴重取締
平南全道에通牒

【平壤】 도시와 농촌을 통하여 악덕금융업자가 횡행하여 중류이하의 생활자를 착취하는 행동이 만허 당국에서도 엄중한취체를하고잇스나 대개가 개인관계이기때문에 용이히 적발할수업고 한자、조합등 굉장한 간판을세워놋코 은행령、채권할부판매、저축은행령등의 위반행위를하는자가만타하여평안남도에서는 신구정월이절근하여개표(改票)하는과회를따라서 엄중한취체를하기로 래도를결정하고 십사일부로내무 경찰량부장의 명의로 도내각경찰서에 금후엄중취체를 단행하라는통첩을 발햇다 각지 경찰서에서는 제한이상의벗산 금리를밧는자가 발견되는대로 엄중한제재를 가하기로 되엿다

【南市】 남시(南市)는귀성의중요한상업중심지로 오백여호의 인구를포옹하고잇는바 여름철이면 시가의압흘흐르고잇는강물이항상시가에 범람되여서시민을 불안케하고잇든바그호안공사로 금년에 도당국의 직영으로착수하야 지난십사일 각계의래빈과 시민유지백여명이 집합하야 성대한준공식을거행하엿다고한다

大邱商議選擧
지난十五日에

【大邱】 대구상공회의소의 의원선거는 십오일 대구공회당에서 투표하얏는데 당의선거된의원은다음과갓다한다

朝鮮麵子株式會社 大邱商工銀行 河野初治 梅林菊十 東岡猛 大興電氣社 堀貫次 錦翼米 大邱無盡株式會社、金思訓 靑木勝 吉岡良左衛門 上杉義雄 許智 林尙助 大

方峴護岸工事 竣工式擧行

【龜城】 귀성군 방현면 남시

元氏熱誠으로 百年學校新設
巨利所火田村에

【谷山】 황해도곡산군이녕면 거리소리(谷山郡伊寧面巨利所里)는화전촌이엇는데백년산(百年山)에서 탕크스텐이산출하게되여현재광하는곳이사오개소이여저각지에서 로동자가 모여들려근일은 대번창을 이루고잇는데학교가 멀려서 무산아동들은취학치못하고 방황함을 유감으로생각하여경성길야정현백년광업사(百年鑛業社)대표사원원윤수(元胤洙)씨가현금삼천원을회사하야 사립백년학교(私立百年學校)를 설치하게되엿는데건물과운동장까지 전부준비 되엿스므로인가만나오면개교(開校)하리라한다

松林公普校 學年延長運動

【兼二浦】 송림공립보통학교는황주군송림면(黃州郡松林面)내 열천삼백호 륙천명인구의유일한교육기관인데 교실의 협착과 직원의부족등으로 학령아동의 겨우삼할밧게 수용을못할뿐이며 아직까자 사학년제임으로 불편이 막대하야 일반은유감으로생각하여오는바지난십사일오후한시부터 동교회의실에서 학부형회를 개최하고학년연장에대하야 토의한결과면민대회를 개최하고 운동을적극적으로 전개하기로 가결되엿다고한다

工業都市化하는元山 二大工場設置決定
朝窒系工場과『바륨』工場
鍾紡은再鑿井試驗

【元山】 얼마전일본종연방적회사(鍾紡)에서 시외인 송중리에공장을 설치코저 수질、수량등을조사코저 뽀-링을 하고잇섯다함은 임이보도한바 잇거니와이번에는 별개의 이대공장이원산시외인 갈마반도의 련두도리(葛麻半島連斗島里)에설치키로결정하얏다고한다 그중한아는 조선질소회사(朝窒)계통의 공장으로사업내용은십육일 경성에서 발긔인총회를열고 주식(株式)을 발긔인이전부 인수한후에 곳발표하리라고 하므로 자세히 알수는업스나 부지가 이십오만평이라는점에서 국가적 대공업인것만은 안심할여지가업다 그리고 또한전긔공장의 련접지라는바 공장부지는 약륙만평이된다는데 이에서 중찬석(重晶石)을 강원도 창도(昌道)에서 반출하야 이것을원료로 바륨 염류(鹽類)를 생산하고 다시이것을 가공하야 안료(顏料)페인트(塗具) 제지가공재(製紙加工劑)아루미늄가공제등을 생산하는화학공장이라고한다 전긔이대공장은 발서부터 부지매수를 암암리에진행하여 십분지구는 매수를 긋낫다고한다 그리고 제일궁금한것은 한동안 적지안은센세이숀을 이르킨 종연공장 설치문제는 종연에서 송중리모처에서 수질수량을 조사코저 뽀-링을하얏스나 수량은풍부하나 수질이 조치못하야 다시 시험착정(試驗鑿井)을 하기로 하얏다는데 이번이시험착정과여하로 다시원산에는 대방직공장이설치되리라고한다

苹果時勢暴落으로 南浦當業者恐慌
原因은錦州產까지도豐作으로
果物會社販路開拓에大活躍

【鎭南浦】 년산삼백만관이나 산출되는진남포의 명산평과(苹果)시세가 금년은작년에비하면 오할내지 륙할가량이나 저락되엇으므로 일반과수업자들은 물론 진남포의일부경제계에도 적지안흔 영향을밧고잇다고 한다 이제 그가티저락된 원인이라는것은

一、대체로 생산량(生産量)이 작년보다격증한것
二、진남포평과시세는 만주중국인(中國人)상인의 현장매매가표준되는 것인대 금년은 만주금주(錦州)산평과가풍작된것
三、만주산평과의일본수입금지로인하야 만주평과시세가 저락된것

대체이상과가든원인을 알게된 유일의 산업긔관인 진남포과물흥업주식회사(鎭南浦木物興業株式會社)에서는 대책을강구한 결과 새로히판로를 개척코저천진(天津)상해(上海)청도(靑島)제남(濟南)한구(漢口)등지에사원을 파견주재케한후 대량수출(大量輸出)을 목적하고 활동중이라고한다

橫領書記公判

【大田】 작년시월에대전읍사무소서긔로서 수천원의 공금을횡령한중촌영부(中村英夫)외삼명에 관한공판은 오는이십구일 공주지방법원에서 개정되리라고한다

短刀强盜被逮
前月出獄한前科者로
『모히』資金을求코저

【平壤】 십여일오후아홉시경 평양부내순영리(巡營里)가구상 춘광상회(春光商會)최봉주(崔鳳周)의집에 침입하여단도로주인과 가족을협박하고 현금이백수십원을 강탈도주하다가 추적하든 군중때문에 수옥리(水玉里)동아의보국 이층에서부근 인가의 집웅에뛰여 나리다가철사에걸리워 전신에 중상을당하고 바지와기타의복을 버서버린 후 행방을감추웟든 강도범인은 십사일오전열한시경 부내 륙로리(陸路里)경림보통학교(敬臨普校)부근 자긔동무의집을찾노라고 방황하고잇는것을 평양서 형사가체포하엿다 범인은황해도 안악군안악면훈련리(黃海道安岳郡安岳面訓鍊里)출생으로 일정한주소가업는철도전파이범의 『모히』환자김정룡(金貞龍)이란 자로서 전월십오일 평양형무소를출옥한후여전히『모히』가그리워 강도질을하엿든것인데취조한결과 이외에도 절도십오건이나잇는 현세의 『짠발찐』으로전신에 여지업는중상을 당하고잇섯다한다

朝鮮音樂研究所 巡迴音樂會延期
—오는十九日夜로—

【平壤支局電話】 루보=음악사평양지사 주최와 본보평양지국후원으로 조선음악 연구소순회음악단을 마지하야 금월십일밤칠시반 평양시내 백선행긔념관에서 개최하랴든 조선음악연구소순회 음악대회는 만부득이한사정에 의하야 오는십구일밤칠시에 개최하기로 연긔하엿다고한다

▲古川市場(新興邑內)十一月十一、十二日(舊十月十九二十日)(舊十月十三、十四兩日)

畜牛大市開催

【新興】 함남신흥에서는 금년에 처음으로 축우대시(畜牛大市)를 작긔 삼대시장에서개최키로하고목하그준비에 분망중이라는데 특히농회소유의소를만히매각한다고하며 일반매매자에게는 경품추첨권을 준다고한다

▲道安市場 陽十一月十五、十六日(舊十月九、十兩日)▲元豐市場陽十一月十七日、十八

地方人事

▲金鳳均氏(鍾川金融組合鄭寧支所副理事) 金谷金組轉勤人事次十四日本社鄭寧支局來訪
▲權相龍氏(醫師)淳昌出生으로今春平壤醫專을優秀한成績으로卒業、以來平壤道立醫院에在勤타가今般鄕里인淳昌邑內에서醫師開業
▲內田出高氏(前舞鶴金融組合理事) 統營頭阿金融組合榮轉人事次同日本報固城支局來訪
▲阿知和安邦氏(舞鶴金融組合理事)十一月十三日新任人事次本報固城支局來訪

天安 申不出漫談大會

▲時日 十一月十八日一日限
▲場所 天安劇場
◇主催 申不出氏漫談後援會
◇後援 朝鮮日報天安支局、天安各著名商店

淋疾 (림질)

新發賣 普及藥 一四九〇

淋病患者의決定的治療에

從來의治淋劑에求할수업는、治療經過의早期良轉及治療期間의短縮이特徵이요거다가使用이甚히簡易便利한本銀劑를아직實驗못하신罹病者에簡易한試療에서보시라고特히廉價의試藥品을提供하야널리本劑의性能效果의眞價를認識케함니다。

治療界의權威 局所銀製劑의完成

獨逸슈타인、알렌친博士의學說

獨逸의碩學슈타인博士(Stein)、알렌친博士(Valentine)는內服藥에關한論文中『白濁油』발상等의內服藥을連用하는患者의尿中에는淋菌의殺滅作用이업다』고斷言하고、다시現代臨床醫家는「에一뗼레、팔상劑에는殺菌力이全無하고單히鎭痛、分泌物制限、利尿作用을가질뿐에不過한다」고極言하얏다。게다가腎臟胃腸障害를隨伴하며또慢性移行의機를주는內服藥其他에失望하고現代醫學界에서淋疾은適切한局所銀劑에依치안코는根治되는것이안이라말햇다

前東京吉原遊廓吉原病院長佐藤榮先生이發明創製

ブラオンギン (부라온긴)

ケンゴール (켄곤)

可溶性『이히치올銀』의劑로서殺菌力이는特殊理想的局所을主로한內服과는根本的差異가잇다。

따러서淋疾治療의가장重要한點인深達殺菌消炎三作用의綜合效果가잇고도殺菌力이强해서適確하게奏效하야慢性으로移行할機會를주지안코가장安全하고有效하게目的을達케하는것이다。

本劑는局所患部의直接治療藥이어서他內服洗滌座藥等의迂遠治療에比하야效果가優秀한故로症狀의早期良轉에依하야顯著하게治療期間을短縮한다。

一般洗滌藥의缺點인藥液과함께淋菌을後部尿道로送入하야危險한副睾丸炎、攝護腺炎等을併發할念慮가업고도리혀이것을豫防함은本劑의가장特長으로아는바이다。

法—一號、急性症에適宜、貳號、慢性症에適宜、參號、婦人用에適宜、藥價는다同一하지만藥液中原液의含有量其他에相違가잇스니注文時에明記하시옵

藥價 二〇五人分(約十四日量)三円 五〇五人分(約卅日量)七円

全國藥店에서販賣 (文獻無代進呈)

京城·新井藥房 木村藥房 釜山·大黒南海堂

日東製藥合名會社 振替東京三一九四三番

SK—1

腦溢血、中風、高血壓은 累年增加함!

豫防治療에リキシン이第一

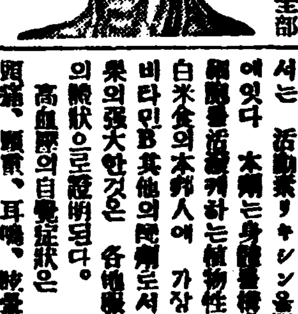

腦溢血의死亡者는二十年間에約四萬人을增加식혀平均年二千人이란可恐할만增加입니다。그러나腦溢血로더머지드래도全部가全部반다시死亡하는것이안이고罹病者의一割程度입니다 이것으로推算하야서半身不隨의中風이되는분은、全國에夥多한約百萬人에밋친다함으로腦神經衰弱、身體의運動不足、心身過勞、酒、煙草等에依하야動脈을硬化하고、腦溢血、中風、高血壓을誘起식힘、早老老衰라도가튼原因에依함。이對症療法은、內分泌腺의衰弱을强化하고、身體機能의衰弱을强調하는것으로、가장조흔方法으로서는活動素リキシン을服用함에잇다 本劑는身體를構成식히는細胞를活潑케하는植物性조흔及白米食의本邦人에가장必要한비타민B其他의配劑로서그效果의强大한것은各地服用患者의體狀으로證明되다。

高血壓의自覺症狀은 肩胛痛、頭痛、眩暈、耳鳴、肢冷、身血不眠、小便茶色又는白濁、眼痛、허구든것手足저린것半身不隨等을들수잇다 이런症狀이나타나면一日이라도빨리本劑의服用이重要하다

二百錠入一圓五十錢、五百錠入三圓五十錢、千錠入六圓五十錢으로全國藥店에잇슴、品切時는大阪市大仁本町三、今津化學研究所에申込

世界的蛔蟲驅除藥

마구닌錠

마구닌제리

회충은 마구닌服用으로 完全히驅除됨

마구닌의特長
一、산도닌과가치副作用이업다
二、下劑를使用치안어도된다

마구닌錠 마구닌제리

十錠入마구닌錠 (大人一日量)

연지 백분업서도어엽버진頭髮은

女性이가진 굉장한魅力입니다

金鶴香油 (금학향유)

本舖 株式會社野村商店

宮內省御用侍醫拍村博士創製

泄瀉·腹痛

헤루프 (ヘルプ)

胃腸病第一靈藥

●消化不良● 食傷·吐瀉·胃腸加答兒等

二十錢 三十錢 五十錢 一圓 三圓 大

皮膚 チヤージ (차지)

無痛·無臭 滲透法 汚潔

근질근질한皮膚病、무좀、옴、부싱진、옴십、여드름、부스럼、골손발터진、毒蟲、빈대물린데에 꼭쓰시라!

卅錢、五十錢、一圓、五圓

東京神田花房町 山崎帝國堂

頭痛이잘낫는名藥

有名한醫學博士 森田資孝先生御推獎

ノーシン 노-신

●머리가갈러지는것가티몹시아플때!!
●바눌로쑤시는것가티골치가아플때!!

그리고 머리가아프지안트래도 머리가무겁고 흐릿하든 睡眠이不足하거나 過度한 讀書로 혹때나술을過飮하고餘毒으로氣分이 조치못할때나 언제든지 잘듯는名藥입니다 만일 頭痛으로 고통을보는 때가게서거든 잇지말고 이노-신을꼭 한봉만잡수어보십시오 언제-머리를 아랏든가? 하는듯

깁을 가질뿐아니라 아조 머리가 明快해집니다 이러케기묘하게 잘듯는것이 노-신의 가장 자랑할만한 特徵입니다 平時에 服用하신대도 決코 害롭지는 안사오니 安心하옵시고 잡수십사요 더욱 家庭常備藥品으로 언제나 떨어치지못할藥은아니라 이러한 良藥은 아못조록 우리同胞에게 만히宣傳하야서 頭痛으로 苦生하는분이게시거든 꼭이 노-신을 服用하도록 가르처줍시다

노-신은 어느곳을勿論하고 各處藥商店에잇슴니다 요사이 노-신과비슷한藥品이만히나왓사오니 잘못하면속기가쉽슴니다 사실때에商標 帽子 떼잇는 ノーシン에 잘注意하십시요

藥價 四包入 二十錢 七包入 三十錢 十三包入 五十錢 廿八包入 一圓

發賣元 名古屋市東區東新町二丁目 荒川長太郎合名會社 振替名古屋七五三番

連鎖店의發展과 그將來에對하야

②—韓昇寅

(一)農産物配給의費用

이·지·나울스博士에依하면農産物이 農家에서 消費者의손에드러가는사이에 (一)農産物을集合하야 出荷하는사람(二)農産物을都賣하는 사람(三)再都賣하는사람(四)小賣하는사람等四階段을經由한다。그리고이四中間商人이農産物을配給할때에取하는利益은이러하다(註二)

中間商人 \ 農産物	生酪	鷄卵	감자	딸기
農産物을集合하야出荷하는사람	5-10%	4.3%	14.3%	5-10%
都賣商人	5.6%	1-5%	4.3%	5-7%
再都賣商人	4.8%	12.7%	8.8%	5-15%
小賣商人	13.9%	14.7%	26%	10-30%

이數字는 四中間商人이 農産物을販賣할때에取하는、販賣金額에對한 利益比率을表示하는것이니 이제鷄卵의例를들어말한다면 農村에서鷄卵을集合하야 都市로出荷하는사람은自己가販賣하는金額의四・三%의利益을取하고 都市에잇는都賣商人은 自己가그鷄卵을 再都賣人에게파는 金額의一乃至五%의利益을取하며 이와가튼모양으로 再都賣人은 八・八% 小賣商人은一四・三%식을 各各取한다는것을 意味하는것이다。

(2)製造商品配給의費用

米國商務省안에잇는 內外商業局의調査를보면 婦人洋襪製造業者가 여러小賣商人에게파는費用이 販賣金額의 八・三%이고 內衣는 六・八%이며 와이샤쓰와 칼라는 五・八%이라고한다。여긔에다가 小賣商人이 最終 消費者에게 팔때에 남겨먹는 利益까지合한다고하면 消費者가 支拂하는金額의 三割乃至 五割五分에 該當 한다고한다。勿論이와가티 몃가지 製造商品의 例를들어가지고 全般商品에 對한結論을 지을수는업지마는 한參考的材料는 삼을수는잇스리라고 생각한다。

(3)小賣費用

商品配給機關中에 가장만흔費用을要하는者는 小賣商業이다 大體로 日用必需品의 小賣費用을計算한다면 消費者가支拂하는金額의 二割乃至五割을占하며 平均三割五分쯤은되리라고한다。이는 消費者가어떤商品을 一圓에삿다고 假定하면 小賣商人이란 中間商人으로因하야 드러가는돈이 平均三十五錢이 된다는말이다。다시말하면 消費者가만일 가튼一個짜리商品을 小賣商人을經由하지아니하고 直接製造業者나 都賣商人에게서 산다고하면 六十五錢에살수잇다는것이다。하바드 大學商學部에서調査한 小賣商人의 利益比率을보면左와如하다。(註三)

率 \ 商品	鐵物	食料品	洋靴	衣服
低率	一割六分	一割四分	二割一分	一割以下
高率	四割	二割七分	四割一分	五割乃至六割
平均率	二割六分	二割一分	三割四分	二割四分

果決말한바와가티 一方으로機械를利用하고 科學的管理方法을應用하야 生産力은엇마던지增大할수잇게되엿스나 生産問題는 解決하엿다고할지마는 他方으로그生産量을 消費할만한購買力이相伴하지못하고 또한商品配給制度가 不完全하야 生産과配給에 아모均衡을엇지못하엿다。그리하야 最近에各國에서 政治家、實業家、經濟學者들은 異口同聲으로 配給制度의缺陷을 論難하고 그改良을 絶叫하기 시작하엿다。어찌하면 製造家의 商品을 가장적은 費用으로도 消費者에게 供給하고 生産者와 商人과消費者가 서로公平한利益을均霑할수잇슬가? 最近에歐米에서는 이문제에對하야 多方面으로 調査硏究하며 또한實際로 여러가지 對策을 實行하는中에잇다。各學校에서는『마ー켓팅』이니『머천다이징』이라고하는 配給에關한科目을 가라치며 政府에서는 勿論이고各公私機關에서도 巨大한費用을드려가면서 그硏究를 奬勵하고잇다。前日에는 製造會社에서 製造科만을重要視하엿스나 今日에는販賣課를더욱重大視하게되엿스며 各配給機關自體에서도 在來式의方法을改良하고 좀더科學的方法을應用하려고애를쓴다。

本文에서 論하려고하는連鎖店이 곳科學的配給機關中의하나이니 이小賣商店은 他의追從을不許하는 內在的長處를가지고잇스며 또한破竹之勢로發展하는 現在의狀態로보아 商人의注目을 가장만히이끌고잇는것이事實이다。뿐만아니라 어떤사람은連鎖店의發展을가라처서第二次産業革命이라고까지말하는이가잇는것을보면그重要性을짐작할수가잇는것이다。더구나 米國에서 有名한百貨店의『파일린』商會社長파일린氏의所論을빌어 連鎖店의地位를알아보기로하자。

「製造와配給의競爭이 激烈하여진結果 製造家는商品의配給에對하야 一層생각하지아니하면아니되게되엿다。웨그러냐하면 製造商品을 廉價로消費者에게 提供하는이가將來큰成功을할수잇는까닭이다。오늘날普通商品에 對하야 消費者가 支拂하는 小賣價格은 製造原價의二倍나된다。어떤農産物은 小賣價格이生産費의三倍나 되는것도 잇다。이러한狀態는 지금까지 오래동안默認하여 왓지마는 오늘날에와서는 漸漸非難의 소리가놉파가며 一方製造能率의增進을 唱導하는同時에 他方配給能率의必要를 認定하게되엿다。配給의能率을向上시키는데는 大量經營即大量販賣外에 다른方途가 업다。大量製造에는 반드시大量販賣가 必要하다。지금까지는 百貨店이 中間商人을經由하지 아니하고 直接製造業者에게서 大量으로 仕入하야 消費者에게 商品을供給하는 機關으로 알아왓지마는 今後의 大量販賣는 連鎖店에 依하야 實現될것이다......」(註四)

註一、이것은商工業이發達된歐米諸國이라던지 日本가튼나라에適應되는말이고 아직工業이幼稚한 朝鮮이나中國가튼나라에는適合한말이아니다

註二、(The Chicago Produce Market. E. G. Nourse.) 百二十二페지參照

註三、(Havard Bureau of Business Research.) 五卷、十卷、十二卷參照

註四、此는 에드워드・파일린氏가 一九二四年 클리블랜드市에開催되엿던 北米合衆國商業會議所第十二回大會席上에서말한 演說中의一節

十月米穀檢査 玄米小麥出廻量激減 沙里院出張所管內

【沙里院】米穀檢査所沙里院出張所의十月中의 米穀檢査成績을 同出張所에依하면 玄米一三、四五七叺 小麥六、五七〇叺으로 昨年同期에比하야 玄米四、四三六叺 小麥二、五六九叺이 減되엿스나 玄米는出荷期의降雨로 出廻量이激減되엿는데 昨今最盛期에드러가서는 一日五千叺의出廻를보고 十二日의 時勢麗坊主四等二六圓七〇錢을부르고 昨年同期의 二一丁에比하야 實로 五圓餘의高價를뵈이여 若干農家에餘裕가잇슬듯하다하며 또十一日中은 좀나어질지도모르나하다

生産過剩의正體와 農村問題의解決策

最近農村經濟의諸相 (六)

張元俊

以上에서 나는最近農村經濟의 몃가지特徵的事實을들어 資料的으로 考察하여거니와 그러면大體今日의恐慌을 이르킨『生産過剩』이라는것은 果然엇더한것이며 날로衰退하야가는 農村은엇더한方途로 打開할것인가? 以下簡單히 그方向을指示하여두기로한다

主要 農産物의 떰핑賦 農業生産制限의 普遍的運動 殺物의 燒棄及 牛乳의注海 種畜의撲殺等은 現金 世界共通의 奇現狀으로이는 밋빠진 그릇에 물을담으려는 努力에 不滿하지안흘가? 그것으로서 農業 農村問題를 解決할수잇다는것은盲者의眼으로밧게 보지안흘수업다 所謂今日의『生産過剩』이라는말은 用語上으로도 適當하다고 할수업거니와 其實農業生産을 人口의 比例로 따저볼때에는도리혀 生産不足을免치못할 것이다 假令 例를들면 今日의 朝鮮米가 八百萬石 乃至一千萬石의 過剩이생기게 되는것은 朝鮮自體內에 消費要素가 缺如한데잇지 안코 그것은 主體의 消費力을 阻碍하는 外部的 關係가잇기때문이다 朝鮮人口 二千五十餘萬人中 朝鮮人 二千萬人에 對하야 昨年 一人當米消費量 四斗五升四合을 大正八年 七斗一升六合의 水準에서 볼때에는 五百餘萬石을 더消費할수가잇섯고 다시 日本內地 水準 一石九升으로推算할때에는 朝鮮生産米는 五六百萬石의 供給不足을 生하게될것이다

또同樣의 事實은 日本內地에서도看取할수가잇다 지난二月東京朝日新聞社 主催의米穀對策 座談會席上에서 拓務省北島氏는『우리兒孩가一週前學校에서 點心時間에『벤또』를 이러섯는데 얼마後 그것을차저보즉 속이비여잇섯다 그날은 엇지된것을 모르고잇다가 三日後 先生이 兒孩를 불러서 말하되 前日의『벤또』는 缺食兒童이 그만 먹은것이니까 容恕하여주라는 것이엿다 나는 그때亦是米의增産 米의 洪水로 因하야 非常히 머리를 쓸때이엿는데 어린兒孩가學校에서『벤또』를 읽흔[illegible] 食조차 못먹는 缺食兒童이잇슴을 最近에實地로보고 感慨無量하엿다』는 實話를 하엿다고한다 今日의 所謂「生産過剩」의 正體는 이러한것이다

그러면 現下 農村의疲弊農民의窮狀을 招致하는 主要原因은 무엇인가 그것을 나누어서

一、鋏狀價格差에 依한 農業의 工業에 對한 損失=이것은 稱히 廣汎한範圍에亘하야 作用하는것으로 農業에對한 外部的 侵害로서의 決定的部分이다

二、農業生産關係의 東洋的要素=이것은 過小農 經營形態에잇는 朝鮮農業의 特殊的關係로서 全農家의 七割八分이小作農家이요總耕地面積의五割六分이小作地인 小作關係에잇서서 五割以上의 小作料와 그他 封建的殘滓는 農業自體의 不純한重要條件이다

三、庶民金融에잇서서의 前世紀的關係=

等세가지로 要約할수가잇다그럼으로 農村問題를解決할『열쇠』는 여긔에서 차저보아야할것이다

지난 八月七日 農林省米穀顧問會議席上에서 高田氏는朝鮮視察談中에 朝鮮米問題解決策에言及하여曰『朝鮮農民의生[illegible]不成이다 그大[illegible]은 보리나 粟을 常食으로 하고잇는데 陰四月부터 五六月頃에 들어서는 此等 보리나 粟도 입서지게되야 文字그대로 草根木皮를 糧食으로 生活하고잇나니 이悲慘을 春窮期라 稱한다 如斯한農民이 百二十五萬戶 六百萬人에 達하야잇다는것은 實로 驚愕할수밧게업다 더욱히 此等農民은 小學兒童의 月謝金으로 七十錢을 納付케하는데 이를 堪當치못한다 朝鮮合併當時의 米一人當消費量은 七斗餘이든것이 最近에는 激減하엿다 이것도나로서는 朝鮮農家를實地로 觀察할때까지는 實로異常하게生覺하엿스나 이狀態는到底히 朝鮮農民은 米食을할수업다 다만突然히 朝鮮米의移入을 이러니 저러니 問題삼는것은 朝鮮農村의 實情을不知하는者가 말하는것이라고確實히 깨다랏다 問題은 朝鮮農民을 如何히 救할가하는것이 先決問題이며 그自體가朝鮮米問題의 解決도도 되는것이다』라고하엿나 가장得宜한 高見이라고하겟다 비단 米問題에잇서서뿐만아니라 朝鮮農業問題의 解決도 이러한意圖에서 出發하여야할것이다(完)

副業産品時勢週報 (十一月三日) (朝鮮副業協會調査)

京城

◇菜蔬類

品名	單位	價格
고구마	一貫	[illegible]
토란	同	[illegible]
馬鈴薯 白	同	[illegible]
同 赤	同	[illegible]
人蔘	同	[illegible]
외 朝鮮産	百個	[illegible]
외 中國	同	[illegible]
수박 臺灣	一貫	[illegible]
同 土産	同	[illegible]
茄子 土産	百個	[illegible]
일년감	一貫	[illegible]
靑葱	同	[illegible]
쑥갓	同	[illegible]
양상치	同	[illegible]
미나리	十把	[illegible]
蓮根 土産	一貫	[illegible]
韮藍 大	同	[illegible]
同 小	同	[illegible]
牛蒡	同	[illegible]
마늘	百個	[illegible]
瓜	一貫	[illegible]
同	同	[illegible]

◇果實類

品名	單位	價格
苹果 國光	四貫	[illegible]
同 紅玉	同	[illegible]
同 倭錦	同	[illegible]
梨 早生赤	三貫五	[illegible]
同 朝鮮産	百匁	[illegible]
同 日本産	同	[illegible]
同 今村秋	同	[illegible]
同 晩三吉	同	[illegible]
잣	一石	[illegible]
실백	一斗	[illegible]
苦椒 朝鮮	百斤	[illegible]
落花生	同	[illegible]
胡桃	一石	[illegible]
栗	一斗	[illegible]
柿	百個	[illegible]
大棗 中國産	百斤	[illegible]
同 朝鮮産	同	[illegible]
銀杏	一斗	[illegible]
乾蕨	同	[illegible]
고사리乾物	一束	[illegible]

◇家畜類

品名	單位	價格
生鷄 雄	百匁	[illegible]
同 雌	十首	[illegible]
生豚	一貫	[illegible]
生兎 白 五百匁以上	同	[illegible]
同 의것 百匁	同	[illegible]
同 雛 二百五十匁以上	同	[illegible]
同 모다 四百匁以上	同	[illegible]
鷄卵	百個	[illegible]
同	一貫	[illegible]
四季鳥卵	十個	[illegible]
鶉卵	同	[illegible]
蜂蜜	石油罐一罐	[illegible]

◇毛皮類

品名	單位	價格
안고라兎毛 三吋半以上	一封度	[illegible]
同 三吋以上	同	[illegible]
同 二吋半以上	同	[illegible]
同 二吋以上	同	[illegible]
同 一吋半以上	同	[illegible]
同 一吋以上	同	[illegible]
同 梳毛	同	[illegible]
同 펠트	同	[illegible]
레기스兎皮	一枚	[illegible]
豚 胴毛	百斤	[illegible]

◇購買品

品名	單位	價格
鷄雛粕	一〇貫	[illegible]
成鷄用配合飼	五斗	[illegible]
中雛用	同	[illegible]
玉蜀黍 (大)	一〇〇斤	[illegible]
同 (小)	九一斤	[illegible]
麩	同	[illegible]
高粱粒	同	[illegible]
同粉	同	[illegible]
驅虫用粉	二폰드	[illegible]
魚粉×粕	十貫	[illegible]
糠	八五斤	[illegible]
燐散	百斤	[illegible]

◇養鷄用鐵網

品名	單位	價格
三尺幅二寸目	百尺	[illegible]
三尺幅一寸半目	同	[illegible]
三尺幅一寸目	同	[illegible]
三尺幅五分目	同	[illegible]
四尺幅二寸目	百尺	[illegible]
四尺幅一寸半目	同	[illegible]
四尺幅一寸	同	[illegible]

◇其他副業品

品名	單位	價格
麥稈眞田 上	一反	[illegible]
同 中	同	[illegible]
同 下	同	[illegible]
經木眞田	一貫	[illegible]
杞柳	同	[illegible]
蒂草	百斤	[illegible]
栗虫巢	一貫	[illegible]
椎茸	同	[illegible]
切乾大根(시래말린무)	同	[illegible]

◇川魚類

品名	單位	價格
자라	一貫	[illegible]
잉어	同	[illegible]
붕어	同	[illegible]
미꾸리	同	[illegible]
가물치	同	[illegible]
메기	同	[illegible]
뱀장아	同	[illegible]
蜆	一升	[illegible]

暴風前夜【12】

咸大勳 作 金熊超 畵

사랑(一)

문을 열고 나간 성희압헤 서고잇는것은 뜻하지안흔 리철이엿다 오늘그이가 오는줄은 전보도알엇지만 안면서지금 오는차는업슬때인데 밤늣게 온것이 이상해서

『아이 이게 웬일이세요?』

하고 깜짝 놀란태도로 리철을마젓다。

『미안합니다 송전을 그만정신업시 지나첫다가 다시올라오는차를 잡어타고 와서 이러케 느저습니다』

『아무러어서 드러오세요......저 방을 따로 치워두엇스니깐요......』

하고 성희는 자긔엽방으로 거

×

그다음날 아츰! 밝새도록 지나간 사랑의옛추억을 다시금이야기하든 성희와 철는 각각 딴방에서아츰늣게 일어낫다。

그리고서 그들은 성희네방에서 아츰밥상을 가티바덧다。

『저 그문제는 어떠케 되엇서요?』

•성희가 물어볼것을 못물어밧다는듯이 말을끄내다

『구월경에는 무슨소식이 잇슬것갓습니다!』

『그럼 구월에는 의학박사가 되시는군요!』

성희가 깃분듯이 얼골에미[illegible]우고서 밥숫가락을 떠

러요......』

『그럼 박사가되신다음......호호』

성희는 말끗을 맺지 못하고 얼골을숙이면서 우서버리고말엇다 철은 가긔가 몬저하려든 말을 성희가 몬저끄내는게 더깃브다는듯이

『제가 학위를엇게되면 이러저러가정준비에 밧불터이고 또 당신도 그회교를 일변을 마처줘야겟스니 내년삼월경에 식을할가요? 그동안지리는하지만요!』

『글세 그건형편대로하지오머 저도그리하는게 조흘것갓터요......』 성희도 깃분듯이대답햇다。

『저 한선생아시지요?』

성희는말을 끈코 밥을한술또다가 무슨 생각이낫다는듯이 말을이엇다。

『S전문의 음악선생님말슴이에요?』

『네! 그한선생님이에요! 그런데 그선생이 지금 온정리에잇서요!』

『온정리오?』

『네! 저 혜숙이하고가티 잇서요!』

『가티잇다니요?』

철은 이상하다는듯이 밥수가락을 밥그릇우에 노흐면서 물엇다。

『호호호! 그걸몰으세요!』

『몰나요!』

『내 그언제ㄴ가 말하지안엇서요? 혜숙이와 떠러지지 못할사이라고요!......』

『응...... 뭣세그게 참말이유?』

『참말이구말구요! 혜숙이도 여긔와다가 한선생이그곳에와잇다는 편지를받고는 물이야 물이야 어제저녁차로가고말엇서요』

『두사람이다불행하지 안을가요?』

『그야 서로 사랑하는데 불행하면 어때요? 선생님은 꼭 리해관계로만 사랑을하세요?』

성희는 매서운 눈초리로 철을치어다보고는 빤뜻롱해서밥수가락노흐햇다。

『물론 사랑이라는게 리해관계로만 성립되는것만은 안이지만 불행할것을 간파하고야 결혼할수가잇소?』

철은 변명하듯 이러케 말하엿다。

『어떠케 꼭불행하리라고만생각하세요?』

『글세 한선생은 안해가잇다지오 그러고 자식도잇다지오 그러니 불행한결혼이 아닙니가?』

『안해가잇건 무엇이잇건 저는사랑만잇스면 살줄알어요? 그런형식을 초월하고 신여성이람게 무에야요!』

『그럼 제가 안해가잇대도 당신은 저와 결혼하시겟서요?』

『그야 그안해와 사랑이잇서 행복스럽게 살면야 웨그런남자와 결혼을해요 그러치만 소위 호적상안해를가진 남자로서 진정으로 그가나를사랑하고 나도그를 진정으로 사랑한다면 결혼하겟서요......누가무슨말을 한대도 저는본눈뵈우기 위해서라도 결혼을 하려고 해요 뭐이잘못이야요?』

『그래도 어듸세상이야 그런가요!』

『뭐이 그러찬어요! 저도 조선의 신여성의 하나이지만 조선의 신여성들은 그것을 초월할 용긔가 업는게 큰폐단이여요 누가무슨말을 하지안나하고 겁만 집어먹어요! 그리기때문에 참나우사랑을 늣기지못하고 또 남의여론이 어떨가 부터 생각하기때문에 사랑은 하면서도 서로 가티사지못하는 일이너무도 만커든요......』 성희의 말소리는약간

食慾減退消化不良

血色이衰하고弱한사람은

試用하야보시라

瘦瘠한身體는健全히되고

氣力이나서根氣도强케된다

瘦瘠한人과 衰弱한人의身體는 生에必要한 營養分을、一層渴望的으로要求되여잇지마는、胃腸이弱하고弛緩되여잇는까닭에 모처럼珍味를먹드래도도리혀胃腸을괴롭게하고營養分을消化吸收치못하고、身體가더욱더욱疲弊해갈뿐이다。

消化가不良 하다하야 消化劑를먹고、가슴이압프다하야、胃酸을먹어서化學的으로中和케하야、食物을그대로通過케하야、一時만을견듸게하면 그것이習慣이되야、언제나 反覆하고잇스나 胃腸그것은漸漸납브게 만되고 生覺지안은難症에陷케되는일이잇다。

元來消化器 의本能으로胃는消化液을分泌하면서伸縮運動을하야食物을수울너욱개고、腸은恒常꿈틀꿈틀蠕動을하야、營養을吸收하면서、그의찌꺼기를送下하야便通을整齊하고잇다此消化運動과胃腸의機能을活潑케하는것이、慢性的으로弱해진胃腸을참으로健全케하는唯一의方法이다、胃腸의本能인消化運動을活潑케하는데、身體의속을强케하고

五臟六腑의 作用을興起케하는 根本力을喚起케하지안흐면아니된다 그러케하면胃腸의消化運動은 馬力을 加하는것과가티自然活潑히됨으로食慾은進하야무엇을먹든지消化吸收되야血도、充分이되고肉이되여서體重을增加케하고便通이整齊되며배속이참조하저서胃腸의機能이增進하고健康氣分에 惠澤을입어머리가조하저서 元氣가生하야根氣도强케되고

筋肉의힘도 緊張하야아무리몸을쓰드래도、疲勞倦怠를모르고勢力이充實하야 健康한身體가되는것은、알기쉬운當然한結果이다、그런데、今日까지滋養强壯劑의養命酒를服用하고잇는、多數한實驗者가、이처럼조흔것은업다고하며、말할데업는健康氣分의깃붐을得하엿다하며、이러케身體에조흔것은처음이라하는、實로感謝하는소리로世上에서有名한鹽澤家의養命酒、한번은試用하시라、직즉먹어드면아는、肯肯할經驗을엇을것이다。

食慾減退瘦瘠한것이 이러케回復하야感謝합니다

神戶市 田川正一

나는三年來의慢性胃腸으로衰弱하야苦憫하고잇섯는데、最初가슴이묵직하고、食慾이업고、舌에白苔가끼어、食慾의맛이업고배가꿀꿀끓고아래배는脹하고、便은 泄瀉가잘되고、그래서미라가튼瘦身이되야、보기에도悲慘한몸이되엿슴니다。各種의藥이며榮養劑를연속갈아들여試驗하엿스나、期待는여으리젓슴니다、엇던날廣告를보고 또그런것이겟지하면서 養命酒를사서、먹기始作한바大端히性質에合하엿는지効果가顯著히보임으로、連用하야今日에는大瓶三瓶를다먹게되엿는데食慾이나고가슴이묵적하든것이업서지고、무엇을먹든지맛이잇고、下腹이脹하든것도잇고非常히元氣가나서、健康氣分이되야、이새는體重도相當히增加한것가티生覺됩니다。참으로感謝를大勝生命의어머니처럼고맙게여기고 服用中입니다、이것으로體驗報告를옴깁니다(九年六月廿五日受付體驗異은 本人姓名은假名)

小瓶進呈

意外 인만큼好感을주는 深山仙酒로서芳香美味上等의葡萄酒보다더맛잇는것을實物로紹介하기爲하야養命酒試飮用小瓶一本無料로贈呈中이오니東京市澁谷區上通四丁目廿二番地養命酒本舖出張所로곳葉書를보내십시요

滋養强壯劑로......

◇胃腸衰弱한사람
◇神經衰弱잇는분
◇老衰숨갑븐사람
◇根氣薄弱한사람
◇疲勞倦怠한사람
◇貧血冷病잇는분
◇强腦强精의目的
◇呼吸器弱한사람
◇虛弱體質가진분
◇産前産後의婦人
◇病後恢復期等等

信州伊那의谷名産 製法日米專賣特許

鹽澤家傳 **養命酒**

携帶用 一圓廿錢 大瓶 三圓 德用 [illegible]圓

◉全國有名藥店、百貨店에잇슴

品切될때는便宜上東京出張所로注文하시옵 送料弊舖負擔、代金引換은實費를밧습니다

注意 가짜가잇으니專賣特許鹽澤家養命酒의文字에特히注目하시고사십시오

醸造發賣元 信州上伊那郡南向村大草 養命酒本鋪天龍館

東京出張所 東京澁谷區上通四丁目廿二番地 養命酒本舖出張所 電話靑山五三九八番 振替東京六八八五五番

祝朝鮮日報 倭舘支局 發展

倭舘稅務署 所得稅調査委員 星州 都文煥 李基承 申相憲 入山昇

慶北漆谷郡 福來號第一金鑛 鑛主 李圭正 鑛業事務所 若木面所在地 北三面漁區 産金成績 高分台金

新舞臺

本社直屬劇團新舞臺 十一日밤부터沙里院旭座에서 十四日밤부터開城에서公演

十一、十二、十三日(三日間) 沙里院旭座에서公演

十四日밤부터 開城에서公演

朝鮮劇場

仁寺洞 電光三六一

十月十五日밤부터 (日曜日은二回興行)

劇團 黃金座 革新公演第一週 眞正한新劇을위하야再出發을宣言!! 劇團의良心인新劇을하야 向上의一步。

朴英鎬 作 林巨正 血氣篇 劇作家朴英鎬氏의새意匠과새舞臺에 觀衆을調和식한會心의創作、누구나다도 舞臺와戯曲과演技者의融和를잘理解하며『리아리즘』的新鮮色이豐富한氏의用意周到한이戯曲을注目하자。

李泰俊 作 戯曲 어머니 全一幕

喜劇 사위募集 全一幕 朴化城 作 幕間獨唱、合唱、舞踊、딴센스

次週 朴英鎬 作 戯曲 차즈롬、잇흔봄 一幕 戯曲 愛慾巡禮 二幕五場

浪花館

十四日封切 晩秋に送るパ社特作二名篇同時封切週間!!

上映順

一、パラマウント特作日本版 ▲當つて碎けろ 監督 モント・ブライス 主演 ジェームス・ダン 女に惚れては居ても思案投首の弱氣な男、其の男がやつと勇と許りに奮起した。戀には遠慮は禁物仕事は度胸當つて碎けろ!

二、パラマウント超特作日本版 ▲わたしの凡てを 監督 ジェームス・フラッド 主演 フレデリック・マーチ ジョージ・ラフト ミリアム・ホプキンス 女の凡てを捧げつくして何故に嘆くか? 彼女は仄かに育み來る母性と女性の本能に陽められながら近代的な危險なる戀に惚けてゐたが 哀れに泣いた戀の華!

今皆捧げる紐育の哀愁!! パ社本年度の本格的オールスターの大饗演!!

明治町一

團成社

十一月十五日낫부터三日間 (日曜祝日祭日은晝夜三回興行) 普通은每日二回밤七時半 十五分始映 料金大衆 階上十五錢 階下十錢 均一

喜活 松竹키네마社特作品 三太郎滿洲出征 全五卷 松竹名優 出演

喜劇 파라마운트社超特作品 나가자오림픽 全八卷 삭그·오-기이氏 W·C후이-ㄹ즈氏力演 이거야참痛快하고씩씩한名篇을보시라靑春의快活한新味百%?

時代的 松竹키네마社超特作品 엉터리美人騷動記 全八卷 秋長二郎 高田浩吉 主演 이야참터울痛快하게우수운메로듸를보아두시라이의한번名篇을

次週=빈道、相出의唄

團成社 電光九五九番

十二月上旬開館確定 從來의習慣인公演初日入場式은 自動車로俳優一同의市廻는絶對廢止합니다 乞期待! 本社新築落成記念興行

鍾路五丁目 第一劇場

讀者利用欄

自炊 조용한방이잇스니自炊하는女學生은오시오 鍾路五丁目一五二 蔡英

南京 虫빈대、벼룩完全驅除法을通知하시는분에게厚謝 慶北金泉郡山町 趙觀洙

求書 新少年十卷一、二、三、五、六號求합니다 一게合니다 高陽郡崇仁面新設里 金聖錫

求宿 시골서올라온學生一名을 京城에잇는知人에게 宿所를通知하시오 金聖錫

醫書 醫專에서使用하든 醫書各科를 讓渡하실분은 京元線伊川 李聖九

朝鮮 日報特價四年의記念 ... [illegible]

採用 醫院藥局生或은看護婦二十五歲以上 高陽郡漢芝面 [illegible]

中古 高級키타或은만도린을 讓渡하실분 通知要 黃金町一丁目 [illegible]

蓄音 廉價讓渡 京城府 [illegible]

尋人 本人이京城에서 [illegible]